



Fevereiro/2026

# 38º RELATÓRIO MENSAL DE ATIVIDADES

Noma do Brasil S.A.  
Noma Indústria e Com. de Implementos Rodoviários Ltda.  
Noma Participações S.A.  
Hubner Implementos Rodoviários S.A.





Administradora Judicial  
rjnoma@valorconsultores.com.br

RECUPERAÇÃO JUDICIAL Nº 0011185-53.2022.8.16.0160  
27ª VARA DE FALÊNCIAS E RECUPERAÇÃO JUDICIAL DO FORO CENTRAL DA COMARCA DA  
REGIÃO METROPOLITANA DE CURITIBA – ESTADO DO PARANÁ



# SUMÁRIO

---

<b>1. Glossário Online.....</b>	<b>4</b>
<b>2. Cronograma Processual.....</b>	<b>5</b>
<b>3. Acompanhamento do PRJ.....</b>	<b>6</b>
<b>4. Informações Operacionais.....</b>	<b>8</b>
4.1. Constatação das Condições de Funcionamento....	8
4.2. Quadro Funcional.....	11
4.3. Fotos da Vistoria.....	12
<b>5. Informações Financeiras.....</b>	<b>18</b>



# 1. GLOSSÁRIO ONLINE

[www.valorconsultores.com.br](http://www.valorconsultores.com.br)

Para consulta do glossário *online* referente às informações operacionais e financeiras delineadas no presente Relatório Mensal de Atividades, acesse o *link* <https://www.valorconsultores.com.br/modelos>.



# 2. CRONOGRAMA PROCESSUAL

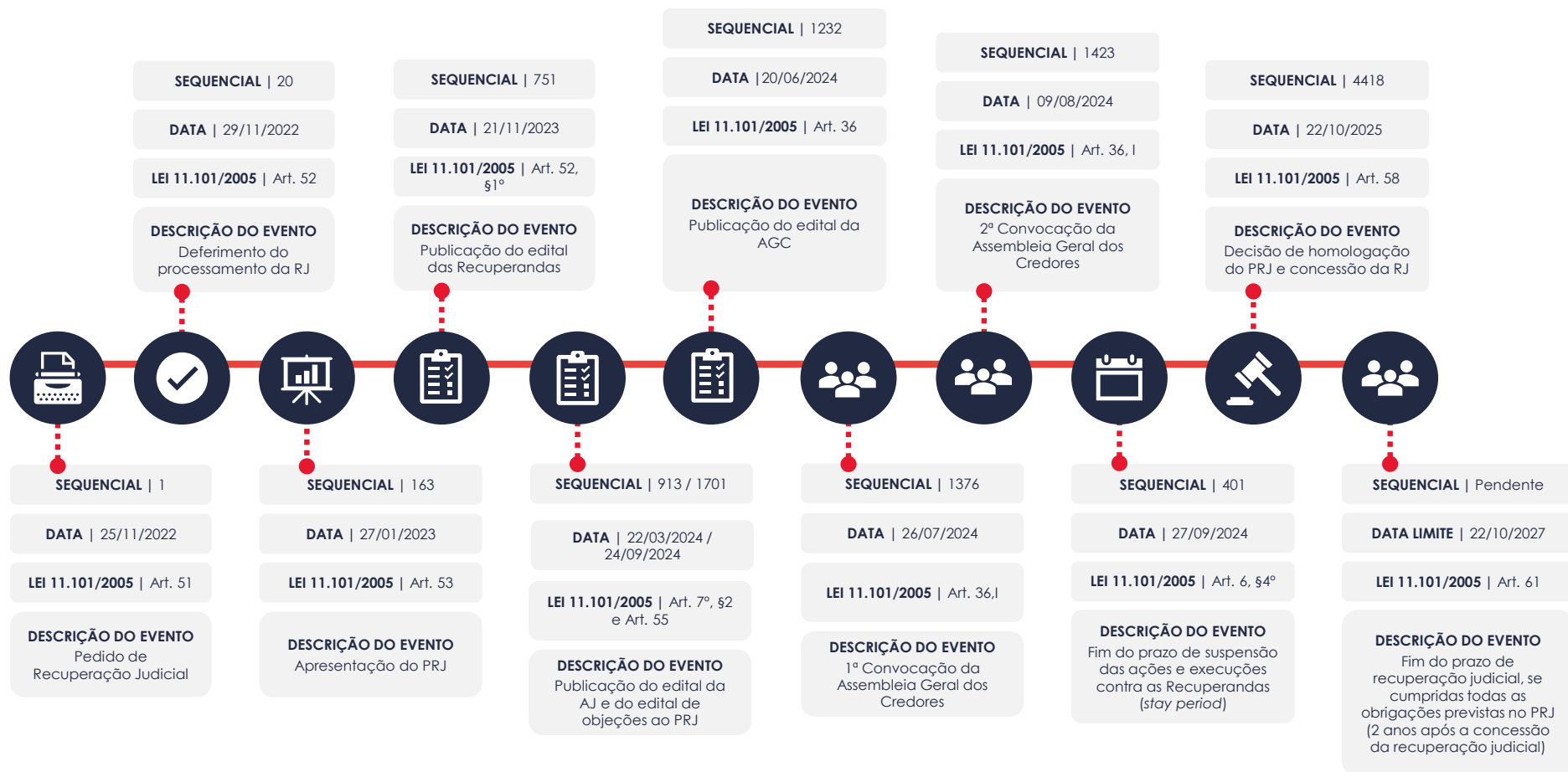

### 3. ACOMPANHAMENTO DO PLANO DE RECUPERAÇÃO JUDICIAL

O Plano de Recuperação Judicial das Recuperandas, homologado judicialmente pela decisão proferida no seq. 4418, foi apresentado no mov. 1632.2, retificado pelo 2º Modificativo (mov. 1875.2) e, posteriormente, retificado diretamente durante a Assembleia Geral de Credores (mov. 1894.2), contando com as cláusulas de pagamento abaixo resumidas:

CLASSE I - Trabalhista		CLASSE II – Garantia Legal		CLASSE III - Quirografários		CLASSE IV – ME e EPP	
<b>PRAZO DE PAGAMENTO</b> 12 meses		<b>PRAZO DE PAGAMENTO</b> OPÇÃO I: 180 meses OPÇÃO II: 24 meses		<b>PRAZO DE PAGAMENTO</b> OPÇÃO I: 180 meses; OPÇÃO II: 24 meses.		<b>PRAZO DE PAGAMENTO</b> 150 meses	
<b>TERMO INICIAL</b> <b>EVENTO BASE</b> Homologação do PRJ (seq. 4418) <b>DATA</b> 22/10/2025		<b>TERMO INICIAL</b> <b>EVENTO BASE</b> Homologação do PRJ (seq. 4418) <b>DATA</b> 22/10/2025		<b>TERMO INICIAL</b> <b>EVENTO BASE</b> Homologação do PRJ (seq. 4418) <b>DATA</b> 22/10/2025		<b>TERMO INICIAL</b> <b>EVENTO BASE</b> Homologação do PRJ (seq. 4418) <b>DATA</b> 22/10/2025	
<b>CARÊNCIA</b> —	<b>PRAZO TOTAL</b> 12 meses	<b>CARÊNCIA</b> OPÇÃO I: 36 meses OPÇÃO II: 12 meses	<b>PRAZO TOTAL</b> OPÇÃO I: 18 anos OPÇÃO II: 3 anos	<b>CARÊNCIA</b> OPÇÃO I: 36 meses OPÇÃO II: 12 meses	<b>PRAZO TOTAL</b> OPÇÃO I: 18 anos OPÇÃO II: 3 anos	<b>CARÊNCIA</b> 24 meses	<b>PRAZO TOTAL</b> 14 anos e 6 meses
<b>PREVISÃO</b> <b>INÍCIO</b> 22/11/2025 <b>TÉRMINO</b> 23/11/2026	<b>SITUAÇÃO</b> Em andamento	<b>PREVISÃO</b> <b>INÍCIO</b> OPÇÃO I: 23/10/2028; OPÇÃO II: 22/10/2026. <b>TÉRMINO</b> OPÇÃO I: 22/10/2043; OPÇÃO II: 23/10/2028.	<b>SITUAÇÃO</b> Em período de carência	<b>PREVISÃO</b> <b>INÍCIO</b> OPÇÃO I: 23/10/2028; OPÇÃO II: 22/10/2026. <b>TÉRMINO</b> OPÇÃO I: 22/10/2043; OPÇÃO II: 23/10/2028.	<b>SITUAÇÃO</b> Em período de carência	<b>PREVISÃO</b> <b>INÍCIO</b> 22/10/2027 <b>TÉRMINO</b> 23/04/2040	<b>SITUAÇÃO</b> Em período de carência

www.valorconsultores.com.br

6



No tocante ao cumprimento do PRJ no decorrer do tempo, confira adiante as datas dos eventos mais relevantes.

Os comprovantes de pagamento encaminhados pelas Recuperandas podem ser solicitados para consulta no endereço eletrônico da AJ (rjnoma@valorconsultores.com.br).

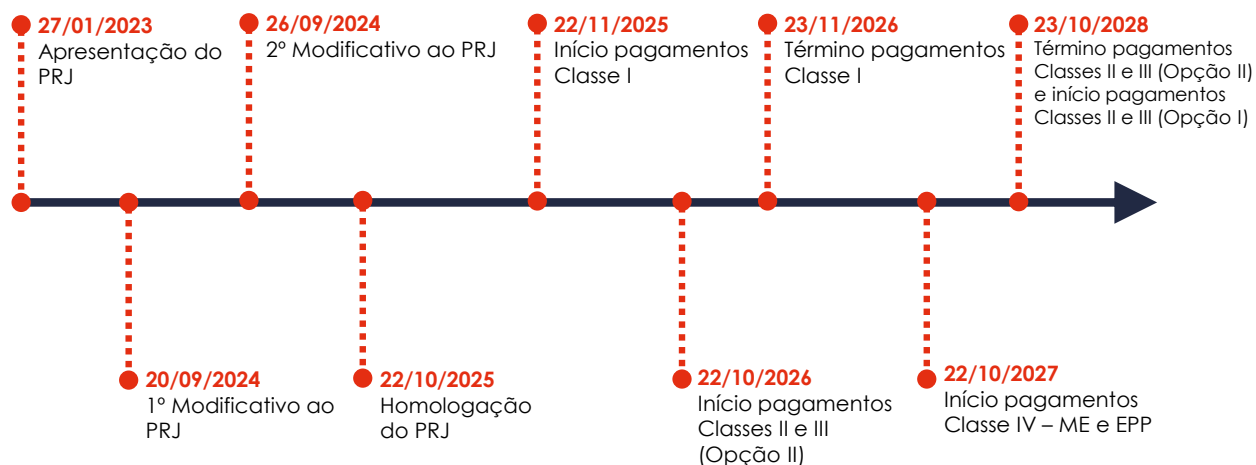

# 4. INFORMAÇÕES OPERACIONAIS

## 4.1. Constatação das Condições de Funcionamento

Na data de 04/02/2026, os representantes da AJ, Cleverson Marcel Colombo e Julio Gonçalves Neto, compareceram à sede das Recuperandas, localizada em Sarandi/PR, na ocasião acompanhados do gerente administrativo das Recuperandas, Sr. André Freitas.

Durante a realização da vistoria, especificamente na área fabril, foi constatado pela equipe da AJ o funcionamento do parque fabril, com a concentração da produção de caçambas e carroceria pipa destinadas à concessionária Divena. Semanalmente, novos caminhões chegam para instalação e entrega dos implementos, o que atualmente representa cerca de 100 unidades por mês.

Atualmente, o processo produtivo está concentrado na manufatura de implementos tipo caçamba e carroceria pipa, destinados à Divena, o que representa cerca de 65% do total da produção.

No barracão onde a produção é voltada ao corte de chapas e manufatura de peças, havia atividade na fabricação de implementos-tanques e no corte e dobra de aço. Contudo, não havia bobinas nem chapas de aço disponíveis.

Além disso, no barracão destinado à produção dos implementos tipo SIDER, no momento da vistoria, não havia produção.



De modo geral, observou-se que a fábrica mantém parcial ociosidade, o que ocorre em razão da falta de cadência nas fases produtivas, sendo visível a presença de diversos trabalhadores parados. Também foram identificados implementos semiprontos, aguardando a chegada de peças ou matéria-prima para finalização e posterior entrega aos clientes. Em um dos setores, havia diversos implementos-tanque estacionados, sem alterações em relação aos meses anteriores.

Na área administrativa, verificou-se o funcionamento normal das atividades.

Já em reunião, o gerente administrativo das Recuperandas, Sr. André Freitas, prestou as seguintes informações:

- No mês de janeiro/2026, foram produzidos 46 pinos e expedidos outros 42.
- O faturamento de janeiro/2026 foi de R\$ 4.910.562,69.
- Quanto aos recursos de fomento, informou que, com o aumento da movimentação de produção para a Divina, passou a operar com a Taipa, Novax, Lepapie e Lepta, com taxas de 2,5% ao prazo de 60 dias, totalizando um volume de R\$ 4 milhões.

www.valorconsultores.com.br

- O passivo vencido junto aos fundos é de aproximadamente R\$ 75 milhões, sendo que grande parte já foi renegociada, com carência de seis meses, além de readequação de prazos e redução de juros. Os pagamentos de acordos realizados iniciaram-se em janeiro/2026. Ainda mantém conversações com alguns fundos que ainda não fecharam acordo.
- Em relação à dívida extraconcursal com a Caixa Econômica Federal, garantida fiduciariamente pelo imóvel localizado em Tatuí/SP, foi informado que a negociação evoluiu, estando atualmente nos setores de controladoria e auditoria.
- Quanto aos parcelamentos fiscais, declarou que: i. Atualmente, o parcelamento federal foi rescindido, e a empresa está tentando reparcelar; ii. O parcelamento com o Estado do Paraná está ativo, havendo parcelas em atraso; iii. Os parcelamentos com os municípios de Sarandi e Jaguariáiva estão ativos.
- No ano de 2025, o mercado de implementos recuou 25%, o que também impactou a quantidade de pedidos. Para 2026, a demanda está baixa.
- Os resultados mensais ainda são negativos, pois o faturamento atual não alcança o ponto de equilíbrio, operando com prejuízo.



- Mantém-se a produção atual na média de 30 pinos por mês, o que é muito baixo diante da capacidade produtiva da indústria. No entanto, o incremento do volume produtivo depende de recursos para que se viabilize, já que a empresa atualmente depende integralmente do fomento das vendas para produzir. Com isso, a despesa financeira é elevada e consome parte do lucro. A expectativa é que ocorra a venda de ativos/UPI prevista no Plano de Recuperação Judicial e, com isso, haja disponibilidade financeira que permita incrementar o volume de produção.
- Quanto aos clientes e à competitividade com outros players do mercado, explicou que a Noma detém reputação de que seus produtos possuem maior qualidade e são reforçados, o que mantém a fidelidade dos clientes e confere viabilidade ao incremento do volume de vendas.
- Informou que o CEO do Grupo, Sr. Marcos Noma, está em campo, junto aos distribuidores, para realizar a venda de implementos.

Posteriormente, em 20/02/2026, os representantes da AJ, Cleverson Marcel Colombo e Julio Gonçalves Neto, realizaram nova vistoria e reunião, contando com a participação do CEO do Grupo, Sr. Marcos Noma, e do gerente administrativo das Recuperandas, Sr. André Freitas.

[www.valorconsultores.com.br](http://www.valorconsultores.com.br)

Durante a vistoria na área fabril, foi constatado o funcionamento do parque fabril em condições similares às relatadas na visita técnica anterior, realizada em 04/02/2026, conforme fotos adiante colacionadas.

Já em reunião, o CEO do Grupo, Sr. Marcos Noma, prestou as seguintes informações:

- Quanto ao segmento de mercado, explicou que, no ano de 2025, houve recuo superior a 25% e que 2026 também será um ano difícil, havendo expectativa no programa do Governo Federal Move-Brasil, com recursos de R\$ 10 bilhões destinados ao segmento de transporte.
- Quanto às dificuldades de fluxo de caixa e ao aumento do volume produtivo, declarou que a recente suspensão da homologação do PRJ, em sede de efeito suspensivo de agravo de instrumento, acabou por retardar a entrada de recursos que deve se dar com a alienação das UPIs previstas no plano. Espera-se rápida modificação para prosseguimento do processo de alienação.
- Destacou que há demanda por produtos, e a Noma tem reconhecimento pela qualidade de seus produtos e, portanto, vende. Reforçando que é preciso que haja a venda dos ativos para ingresso de recursos na atividade.



## 4.2. Quadro Funcional

Conforme as informações obtidas em reunião, as Recuperandas contam, atualmente, com 437 funcionários, todos alocados na Matriz, localizada na cidade de Sarandi/PR. Contudo, destacou-se que, desse total, cerca de 30 estão afastados pelo INSS.

Em relação ao pagamento dos salários, foi explicado que: i. devido à escassez de fluxo de caixa, o pagamento da folha tem sido dividido em parcelas semanais dentro do mês, correspondendo a 25% por semana, percentual que inclui férias e vale-alimentação; ii. o FGTS está em aberto desde agosto/2025, tendo sido quitada parcialmente a obrigação; iii. todos os funcionários recebem o mesmo tratamento, independentemente do valor do salário.

Adicionalmente, foi esclarecido que, quanto ao pagamento das rescisões de contratos de trabalho, estas são parceladas, havendo parcelas em atraso.

O comparativo que demonstra o progresso do quadro de funcionários, registrados ou não, das Recuperandas ao longo tempo, desde o seu pedido de Recuperação Judicial até os dias atuais, está estampado pelo gráfico ao lado:

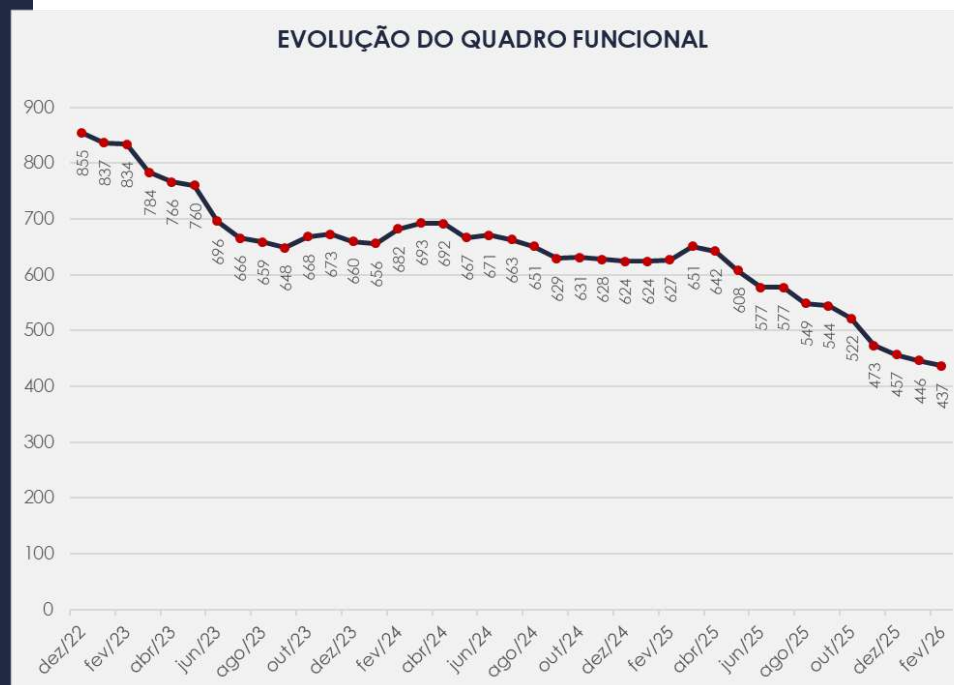

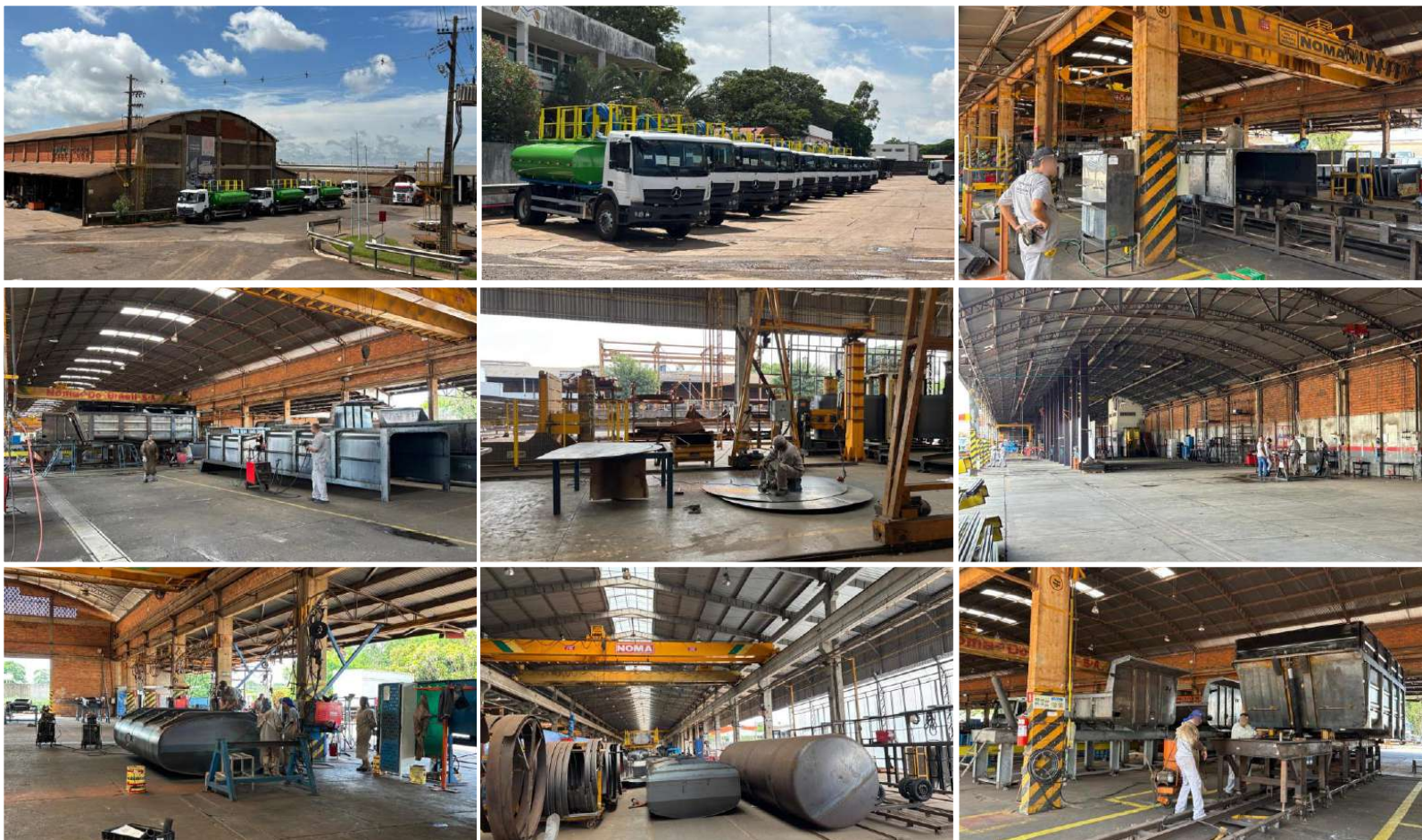

### 4.3. Fotos da Vistoria

Sede NOMA  
(04/02/2026)

[www.valorconsultores.com.br](http://www.valorconsultores.com.br)



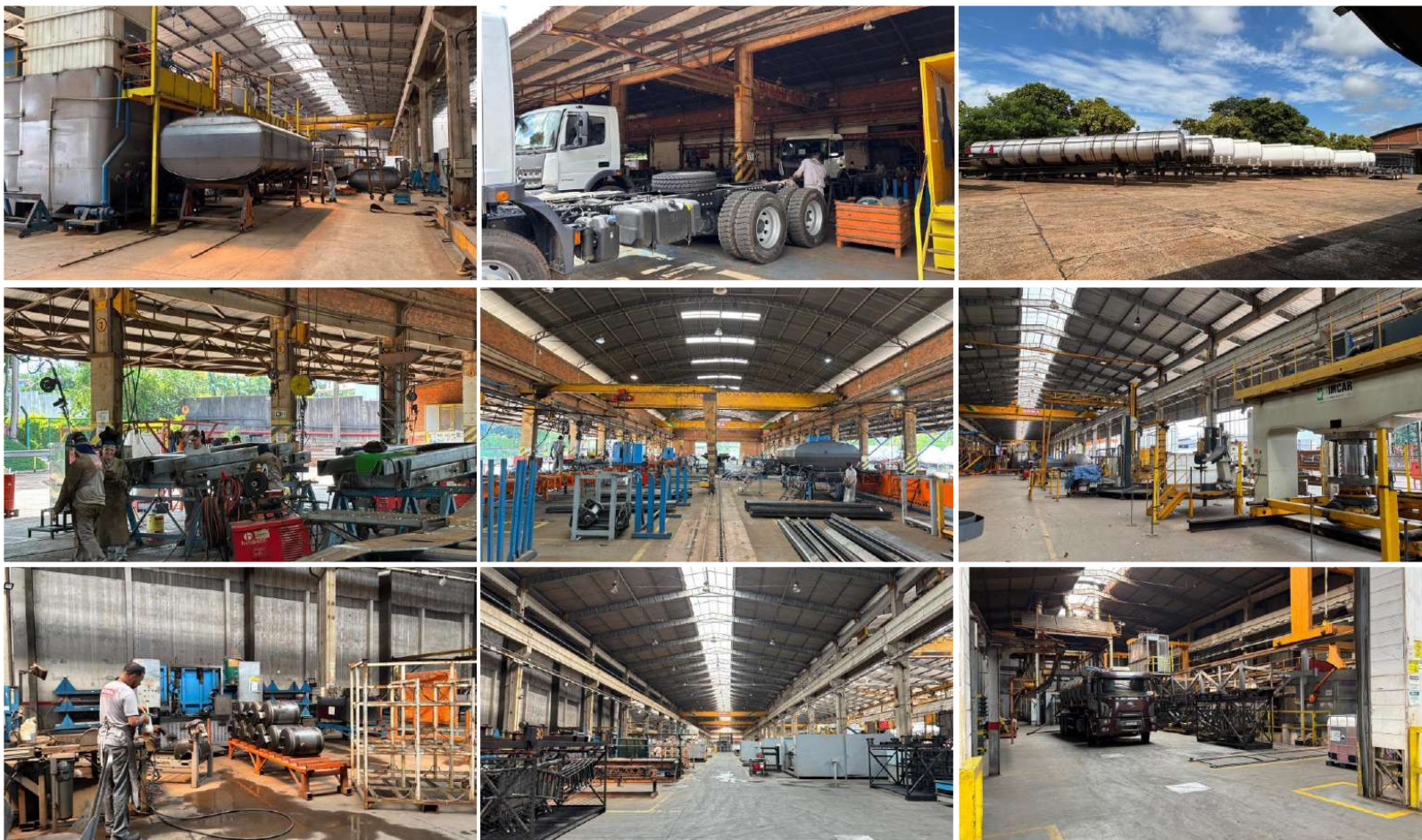

### 4.3. Fotos da Vistoria

Sede NOMA  
(04/02/2026)



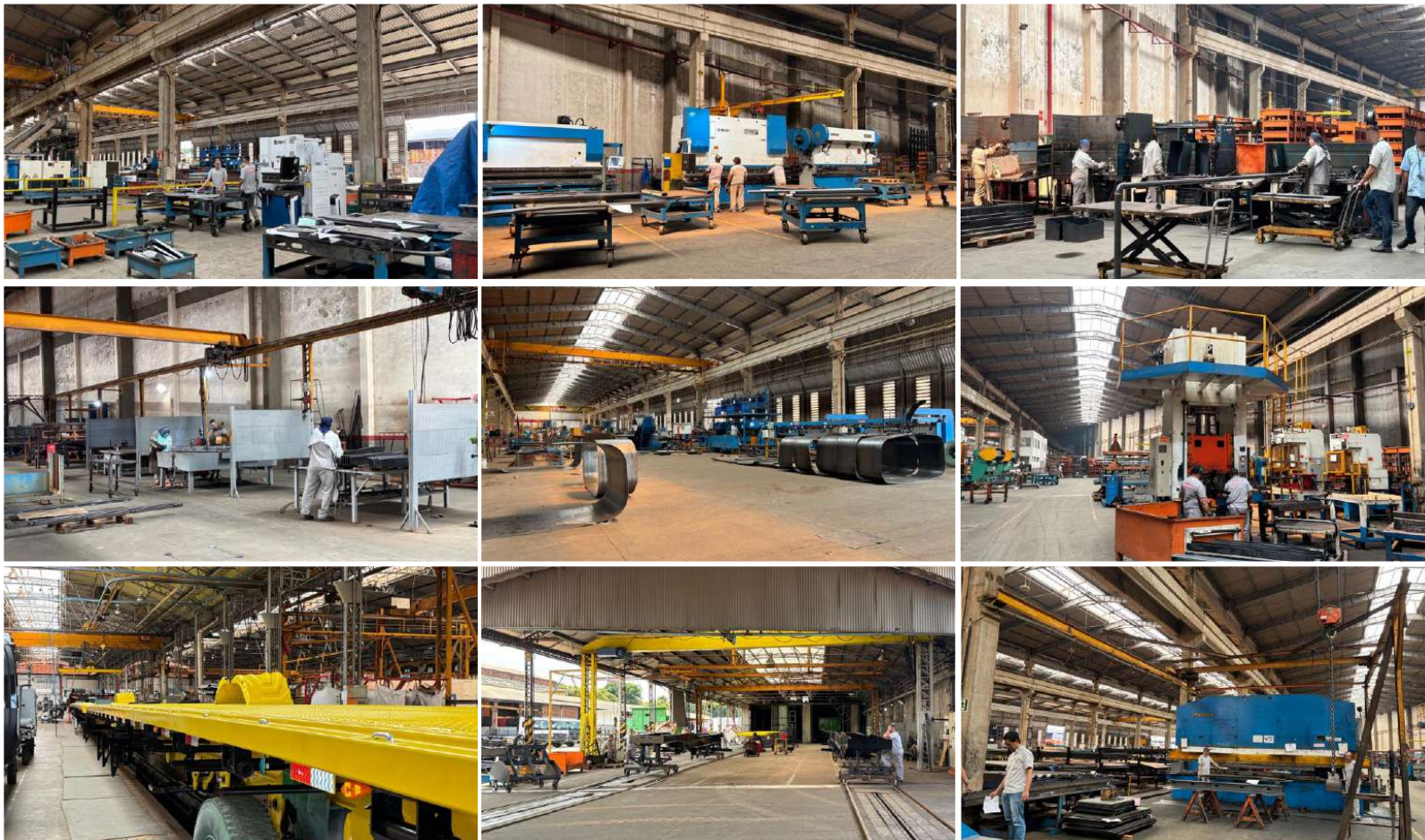

### 4.3. Fotos da Vistoria

Sede NOMA  
(04/02/2026)



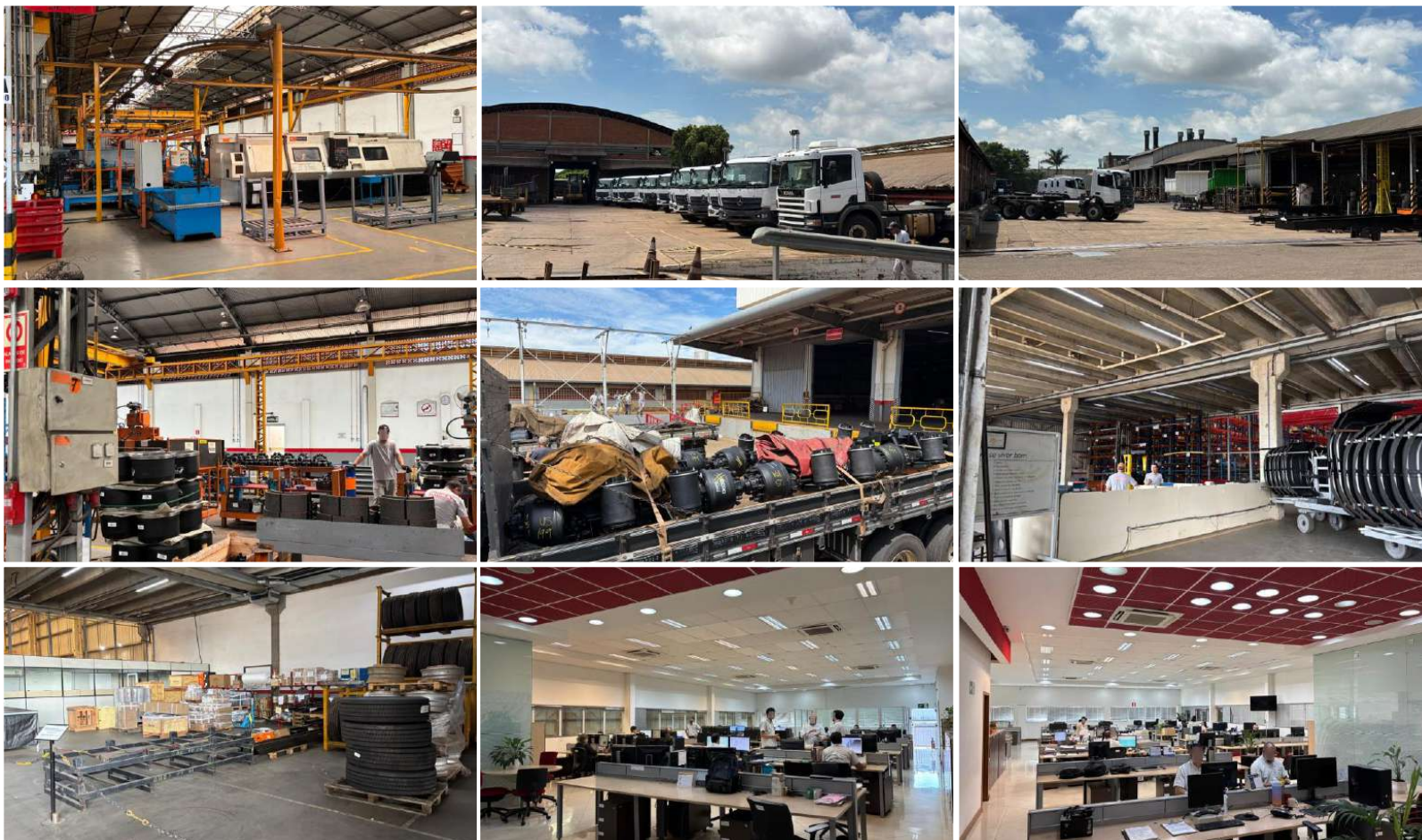

### 4.3. Fotos da Vistoria

Sede NOMA  
(04/02/2026)



### 4.3. Fotos da Vistoria

Sede NOMA  
(20/02/2026)



### 4.3. Fotos da Vistoria

Sede NOMA  
(20/02/2026)

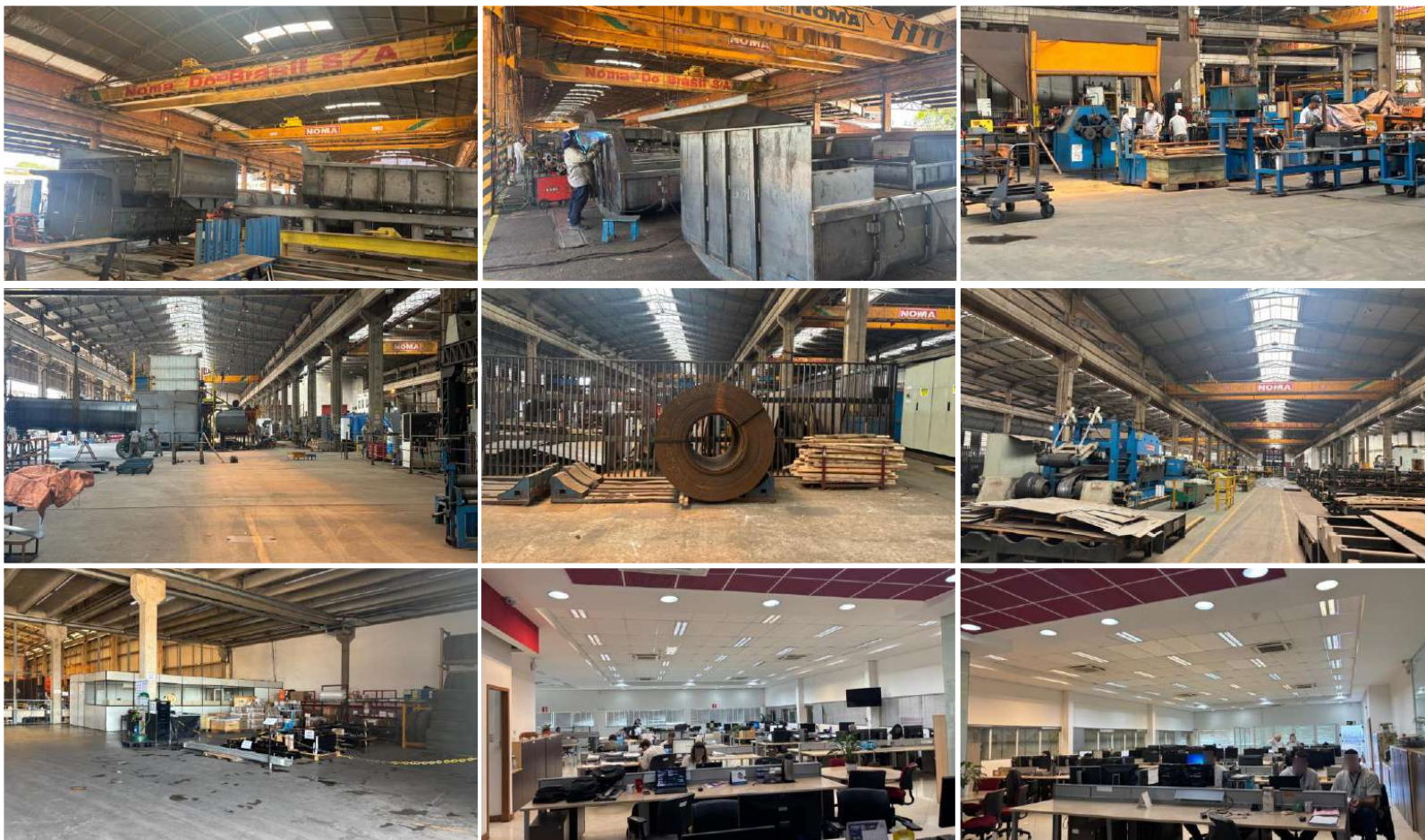

## 5. INFORMAÇÕES FINANCEIRAS

www.valorconsultores.com.br

As Recuperandas, mesmo após solicitação da Administradora Judicial, pelo *e-mail* cuja cópia segue em anexo, não encaminharam a documentação necessária à análise financeira do período, restando-a prejudicada.

Destaca-se, assim, que constam pendentes de entrega os documentos referentes ao mês de dezembro de 2025.





## MARINGÁ/PR

Av. Duque de Caxias, nº 882  
Edifício New Tower Plaza  
Torre II, 6º Andar, Sala 603  
Zona 07 - CEP 87020-025

**+55 44 3041-4882**

## CURITIBA/PR

Av. Cândido de Abreu, nº 470  
Edifício Neo Business  
6º Andar, Sala 604  
Centro Cívico - CEP 80530-000

**+55 41 3044-5299**

## SÃO PAULO/SP

Av. Paulista, nº 2300  
Edifício São Luís Gonzaga  
Andar Pilotis  
Bela Vista - CEP 01310-300

**+55 11 2847-4958**



Documento assinado digitalmente, conforme MP nº 2.200-2/2001, Lei nº 11.419/2006, resolução do Projudi, do TJPR/OE  
Validação deste em <https://projudi.tjpr.jus.br/projudi/> - Identificador: PJY2L AGER7 DGJDB N4ZLU